

辻調理師専門学校 東京

■ 個人情報の取扱いについて

個人情報利用の目的

本校は、皆様の個人情報を以下の目的のために利用します。他の目的には一切使用いたしません。

<アンケート記名、資料請求、イベント参加申し込み、料理菓子検定アプリ、各種メールマガジンに登録をされた皆様>

- ・アンケート記名、資料ご希望者の個人情報は、本校からの情報提供およびより良い資料作成のための分析
- ・イベント参加ご希望者の個人情報は、ご参加いただく方へのご案内や出欠の確認、本校からの情報提供、およびより良い資料作成のための分析
- ・料理菓子検定アプリ・各種メールマガジン登録者の個人情報は、本校からの情報提供およびより良い資料作成のための分析

<本グループ 入学後の皆様>

本校在校生、卒業生の皆様の個人情報は以下の場合に使用いたします。

- ・入学後の学校運営、教育指導に必要な場合
- ・各種証明書の発行や手続き等に必要な場合
- ・ご本人の出身校に出欠状況や学校生活の様子、就職先などを報告する場合
- ・上級校などグループの学校への進学の際にデータ移行する場合
- ・必要な連絡・通知、その他の案内を行う場合
- ・法令上必要な報告を行政機関等に行う場合

※個人情報の共同利用について…本校と校友会「コンピトゥム」は、収集した個人情報を相互の運営に必要な情報に限って共同利用いたします。

開示等の請求について

皆様は、本校が有している皆様の個人情報を皆様に開示するよう求めることができます。

また、開示の結果、当該個人情報に誤りがある場合は、皆様は本校に対して当該個人情報の訂正または削除を要求することができます。

開示、訂正または削除を要求される場合は、以下の個人情報に関する相談窓口まで文書、お電話またはE-mailでご連絡ください。

個人情報の第三者提供

本校は、以下のいずれかに該当する場合を除き、第三者に提供、開示などを行うことはありません。

- ・あらかじめ皆様の同意をいただいている場合
- ・法令に基づく場合
- ・人の生命、身体または財産の保護のために必要がある場合であって、本人の同意を得ることが困難であるとき
- ・公衆衛生の向上または児童の健全な育成の推進のために特に必要がある場合であって、本人の同意を得ることが困難であるとき
- ・国の機関もしくは地方公共団体またはその委託を受けた者が法令の定める事務を遂行することに対して協力する必要がある場合であって、本人の同意を得ることにより当該事務の遂行に支障をおよぼすおそれがあるとき

【個人情報の取扱いに関する相談窓口】

個人情報保護CP事務局

電話：06-6624-1101 E-mail：cpinfo@tsuji.ac.jp

● 調理応用技術マネジメント学科 [2年制]

● 調理師本科 [1年制]

● 製菓応用技術マネジメント学科 [2年制]

● 製菓衛生師本科 [1年制]

2025
入学要項

tsuji

料理のチカラを学びとる

辻調理師専門学校 東京

総合入学案内係

〒184-0015 東京都小金井市貫井北町4-1-1

☎ 0120-71-1305 ✉ nyugaku@tsuji.ac.jp

tsuji

料理のチカラを学びとる

私たちは、本校の”建学の精神”に共感し、
[アドミッションポリシー]に合致する学生を求めています。

建学の精神

ドケンド ディスキムス

Docendo Discimus 『私たちは教えることによって学ぶ』

● 建学の精神 (説明)

“Docendo Discimus”は、「私たちは教えることによって学ぶ」を意味するラテン語格言。
古代ローマの哲学者セネカの著書『倫理書簡集』に収められた友人宛の手紙の一節に由来するとされています。

“Docendo Discimus”は、辻調グループ創設者・辻静雄が、辻調理師学校（現在の辻調理師専門学校の前身）を1960年大阪あべのに開校以来、その思想と活動を体現する教育信条として、現在まで教職員に脈々^{※1}と受け継がれている建学の精神です。

“Docendo Discimus”の精神について、
辻静雄は、「学校とは、教員が持てる限りの知識と技能を授業において学生に出し尽くし、教員自ら新たに学び続けること。学生が勉強するのは私たち教職員が絶えず勉強しているからだ。元々料理や製菓に究極はない。これらを仕事にする者は一生が勉強なのだ」と繰り返し熱く語りました。

“Docendo Discimus”は、私たち教職員の矜持^{※2}と戒め^{※3}の言葉であり、その精神を引き継ぐ卒業生たちが、実際に食に関連する仕事についても自ら学び続け、後進の育成とともに食文化の発展をけん引して欲しいという願いを込めた言葉でもあります。

※1 脈々(みやくみやく):途絶えずに力強く続くようす ※2 矜持(きょうじ):自負、プライド ※3 戒め(いましめ):あやまちのないように、前もって与える注意

アドミッションポリシー

1. 本校独自の建学の精神に共感し、本校で学びたいという強い意思のある方。
2. 調理あるいは製菓に関連する知識や技能を習得するとともに、これらを活用して問題解決するために必要な思考力、判断力、表現力などを身に付けようという意欲にあふれた方。
3. 主体的に学習に取り組み、困難に遭遇してもあきらめずに努力し、学業を成就させ、卒業後、食に関わる仕事に従事しようという決意のある方。

入学時期／募集学科・入学定員

入学時期 2025年 4月

募集学科・入学定員

学科	修業年限	入学定員	課程
調理応用技術マネジメント学科	2年制	160名	衛生専門課程
調理師本科	1年制	40名	
製菓応用技術マネジメント学科	2年制	120名	
製菓衛生師本科	1年制	40名	

INDEX

本校の建学の精神 入学時期／募集学科・入学定員 02

学科別アドミッションポリシー／取得免許・資格 03-04

入試区分／出願(エントリー) 資格／出願・選考期間など 05-06

辻調理師専門学校 東京での学びについて 07-08

AO入試 09-10

公募推薦入試 11

一般入試 12

学費(納入額・納入方法) 13

学費以外に必要な諸経費 14

学費の分割納入(AO入試) 15

学費の分割納入(公募推薦入試・一般入試) 16

併願制度(一般入試) 17

辻調グループフランス校留学について 18

入学前学習プログラム[ラーニング]／入学辞退 19

インターネットで出願 21-22

本校指定の願書で出願 23-24

本校独自の奨学金制度・学費減免制度 25-30

日本学生支援機構の貸与奨学金 31

日本学生支援機構の給付奨学金+入学金・授業料の減免 32

支払いサポート・教育ローン 33-38

<p>アドミッションポリシー</p>

衛生専門課程	調理応用技術マネジメント学科	<ol style="list-style-type: none"> 1. 本学科で2年間学びたいという強い意思のある方。 2. 調理に関連する多様な知識や技能を習得するとともに、これらを活用して問題解決するために必要な思考力、判断力、表現力などを身に付けようという意欲にあふれた方。 3. 主体的に学習に取り組み、困難に遭遇してもあきらめずに努力し、学業を成就させ、卒業後、食に関わる仕事に従事しようという決意のある方。
	調理師本科	<ol style="list-style-type: none"> 1. 本学科で1年間学びたいという強い意思のある方。 2. 調理に関連する基本的な知識や技能を習得するとともに、これらを活用して問題解決するために必要な思考力、判断力、表現力などを身に付けようという意欲にあふれた方。 3. 主体的に学習に取り組み、困難に遭遇してもあきらめずに努力し、学業を成就させ、卒業後、食に関わる仕事に従事しようという決意のある方。
	製菓応用技術マネジメント学科	<ol style="list-style-type: none"> 1. 本学科で2年間学びたいという強い意思のある方。 2. 製菓に関連する多様な知識や技能を習得するとともに、これらを活用して問題解決するために必要な思考力、判断力、表現力などを身に付けようという意欲にあふれた方。 3. 主体的に学習に取り組み、困難に遭遇してもあきらめずに努力し、学業を成就させ、在学中に製菓衛生師資格を取得し、卒業後、製菓に関わる仕事に従事しようという決意のある方。
	製菓衛生師本科	<ol style="list-style-type: none"> 1. 本学科で1年間学びたいという強い意思のある方。 2. 製菓に関連する基本的な知識や技能を習得するとともに、これらを活用して問題解決するために必要な思考力、判断力、表現力などを身に付けようという意欲にあふれた方。 3. 主体的に学習に取り組み、困難に遭遇してもあきらめずに努力し、学業を成就させ、卒業後、製菓衛生師資格を取得し、製菓に関わる仕事に従事しようという決意のある方。

取得免許・資格			
調理師法にもとづく国家資格。調理師免許の取得資格が与えられます。	製菓衛生師法にもとづく国家資格。本校では、1年次修了後に受験資格を取得できます。製菓応用技術マネジメント学科は、在学中に受験できます。	調理師養成施設の2年制以上の専門課程を修了した者に対して食品全般の分野を扱う専門家として、(社)全国調理師養成施設協会より登録証が交付されます。(希望制)	調理師養成施設において、調理実習及び総合調理実習の助手として指導にあたることができます。調理師養成施設の2年制以上の専門課程を修了した者で「専門調理師・調理技能士」の技術考査(学科試験)に合格する必要があります。技術考査に合格すると「専門調理師・調理技能士」試験の学科試験が免除されます。

調理師免許		食品技術管理専門士	調理師養成施設 実習助手
調理師免許			
	製菓衛生師 受験資格		
	製菓衛生師 受験資格		

入試区分／出願(エントリー)資格／出願・選考期間など

入試区分	出願（エントリー）資格	選考の基準	出願・選考期間	奨学金・減免制度
AO入試 (P09～10)	<p>● エントリー資格 次の1～3の条件を満たす者（ただし、2は①から⑥のいずれか）</p> <ol style="list-style-type: none"> 1. 専願にて入学を希望する者 2. ① 2025年3月に、高等学校・中等教育学校・高等専門学校・短期大学・大学を卒業見込みの者 ② 高等学校・中等教育学校・高等専門学校・短期大学・大学を卒業した者 ③ 修業年限3年以上の専修学校高等課程を修了した者、または2025年3月に修了見込みの者 ④ 高等学校卒業程度認定試験 合格者で、2025年4月1日までに18歳以上の者 ⑤ 在留資格「留学」で入学する者で、日本の高等学校以上の学校に1年以上在籍し、2025年3月に卒業見込みの者 ⑥ 日本国籍を有し、海外の高等学校を2024年度内に卒業見込みの者、または卒業した者 3. 2024年3月1日(金)～9月14日(土)に開催される本校主催の「オープンキャンパス」「オンラインオープンキャンパス」「見学相談会」「出張相談会」に参加した者 <p>● 出願資格 面接による選考によって、AO入試出願資格を認定された者</p>	調理・製菓業界で活躍したいという熱意	<p>エントリー期間 2024年6月1日（土）～9月11日（水） ※ エントリー募集期は5期に分かれています。 詳細はP9をご確認ください。</p> <p>選考期間 2024年6月9日（日）～9月14日（土）</p> <p>出願期間 2024年9月1日（日）～9月30日（月）</p>	<p>本校独自の奨学金 料理検定・菓子検定資格特待生奨学金（P26） ダイヤモンド奨学金（P26） 有資格者奨学金（P27） フランス校留学奨学金（P27）</p> <p>本校独自の学費減免 入学前納入学費減免（P28） 卒業生子女・兄弟姉妹学費減免（P28） フランス校留学学費減免（P29） 再進学学費減免（P29）</p> <p>国の奨学金 貸与奨学金（P31） 給付奨学金＋入学金・授業料の減免（P32）</p>
公募推薦入試 (P11)	<p>● 出願資格 次の1～3の条件を満たす者（ただし、2は①②のいずれか）</p> <ol style="list-style-type: none"> 1. 専願にて入学を希望する者 2. ① 2025年3月に、高等学校・中等教育学校・高等専門学校・短期大学・大学を卒業見込みの者 ② 2025年3月に、修業年限3年以上の専修学校高等課程を修了見込みの者 3. 在籍校の推薦を受ける者 	推薦書など出願書類	<p>出願・選考期間 (第1次募集) 2024年10月1日（火）～10月11日（金） (第2次募集) 2024年10月12日（土）～2025年3月17日（月）</p> <p>※ 第1次募集期間終了時に募集定員に達した場合、第2次募集は行いません。 ※ 第1次募集期間内に募集定員を超えた場合は、本校が指定する課題による作文選考を実施します。 (作文の課題・提出期限は、書面にて通知します) ※ 第2次募集期間中であっても募集定員に達し次第、受付を終了します。</p>	<p>本校独自の奨学金 料理検定・菓子検定資格特待生奨学金（P26） ダイヤモンド奨学金（P26） 有資格者奨学金（P27） フランス校留学奨学金（P27）</p> <p>本校独自の学費減免 卒業生子女・兄弟姉妹学費減免（P28） フランス校留学学費減免（P29） 再進学学費減免（P29）</p> <p>国の奨学金 貸与奨学金（P31） 給付奨学金＋入学金・授業料の減免（P32）</p>
一般入試 (P12)	<p>● 出願資格 次の①～⑦のいずれかに該当する者</p> <ol style="list-style-type: none"> ① 2025年3月に、高等学校・中等教育学校・高等専門学校・短期大学・大学を卒業見込みの者 ② 高等学校・中等教育学校・高等専門学校・短期大学・大学を卒業した者 ③ 修業年限3年以上の専修学校高等課程を修了した者、または2025年3月に修了見込みの者 ④ 高等学校卒業程度認定試験 合格者で、2025年4月1日までに18歳以上の者 ⑤ 最終学歴が中学校の場合、個別の入学資格認定試験によって、高等学校を卒業した者と同等の学力が認められ、かつ2025年4月1日までに18歳以上の者 ⑥ 外国において学校教育における12年の課程を修了した者、またはこれに準ずる者で文部科学大臣の指定した者 ⑦ その他、文部科学大臣の定めにより、高等学校を卒業した者と同等の学力が認められた者 <p>併願制度（大学・短期大学・公務員）もあります。詳しくはP17をご確認ください</p>	作文など出願書類 (筆記・面接試験を実施する場合があります)	<p>出願・選考期間 (第1次募集) 2024年11月1日（金）～11月8日（金） (第2次募集) 2024年11月9日（土）～2025年3月17日（月）</p> <p>※ 第1次募集期間終了時に募集定員に達した場合、第2次募集は行いません。 ※ 第1次募集期間内に募集定員を超えた場合は、本校が指定する課題による作文選考を実施します。 (作文の課題・提出期限は、書面にて通知します) ※ 第2次募集期間中であっても募集定員に達し次第、受付を終了します。</p>	<p>本校独自の奨学金 料理検定・菓子検定資格特待生奨学金（P26） ダイヤモンド奨学金（P26） 有資格者奨学金（P27） フランス校留学奨学金（P27）</p> <p>本校独自の学費減免 卒業生子女・兄弟姉妹学費減免（P28） フランス校留学学費減免（P29） 再進学学費減免（P29）</p> <p>国の奨学金 貸与奨学金（P31） 給付奨学金＋入学金・授業料の減免（P32）</p>
留学生入試	<p>在留資格「留学」で入学する者（AO入試エントリー資格2⑤に該当する者を除く）</p> <p>入学要項が異なります。「入学要項＜留学生入試・東京＞」をご請求ください。</p> <p>☎ 0120-71-1305 MAIL : ryugakusei@tsuji.ac.jp</p>			

～入学までに知っておいてほしいこと～

本校で学ぶにあたっては、授業の出席と成績評価等も重要となります。
進級・卒業の認定要件を十分に理解して、学習に取り組んでください。

【進級・卒業認定の要件】 次の1)と2)の要件を満たすこと

- 1) 各科目において出席率が60%以上で、かつ学業成績の評価が100点満点中60点以上であること
- 2) 進級または卒業に必要な総授業時間数の80%以上出席すること

● 衛生専門課程 調理師本科

教育内容		教科科目	必選の別	規定時間数	年間授業時間数
規定	食生活と健康	食生活と健康	必修	90	94
	食品と栄養の特性	食品学		150	80
		栄養学			70
	食品の安全と衛生	食品の安全と衛生		150 (実習30時間を含む)	150 (実習30時間を含む)
	調理理論と食文化概論	調理理論		180	150
		食文化概論			30
	調理実習	調理実習		300	350
総合調理実習	総合調理実習	90	92		
規定科目授業時間数合計				960	1,016
卒業に必要な総授業時間数					1,016

● 衛生専門課程 調理応用技術マネジメント学科

教育内容		教科科目	必選の別	規定時間数	年間授業時間数	
					第1学年	第2学年
規定	食生活と健康	食生活と健康	必修	90	92	
	食品と栄養の特性	食品学		150	80	
		栄養学			70	
	食品の安全と衛生	食品の安全と衛生		150 (実習30時間を含む)	150 (実習30時間を含む)	
	調理理論と食文化概論	調理理論		180	150	
		食文化概論			30	
	調理実習	調理実習		300	350	
総合調理実習	総合調理実習	90	92			
その他		キャリアマネジメント			36	
		英語			36	
		飲食店HACCP			40	
		応用調理実習			490	
		応用総合調理実習			140	
		応用調理理論			274	
		食文化産業概論			70	
規定科目授業時間数合計				960	1,014	
年間授業時間数合計					1,014	1,086
卒業に必要な総授業時間数						2,100

● 衛生専門課程 製菓衛生師本科

教科科目		必選の別	規定時間数	年間授業時間数
規定	衛生法規	必修	30	30
	公衆衛生学		60	60
	食品学		60	60
	食品衛生学		120	120
	栄養学		60	60
	社会		30	30
	製菓理論		90	90
	製菓実習		480	480
その他	専門製菓演習			80
規定科目授業時間数合計			930	930
卒業に必要な総授業時間数				1,010

● 衛生専門課程 製菓応用技術マネジメント学科

教科科目		必選の別	規定時間数	年間授業時間数	
				第1学年	第2学年
規定	衛生法規	必修	30	30	
	公衆衛生学		60	60	
	食品学		60	60	
	食品衛生学		120	120	
	栄養学		60	60	
	社会		30	30	
	製菓理論		90	90	
	製菓実習		480	480	
その他	専門製菓演習				80
	キャリアマネジメント				40
	実践栄養学				40
	製菓店HACCP				40
	応用製菓理論				80
	応用製菓実習				760
	応用製菓演習				80
規定科目授業時間数合計			930	930	
年間授業時間数合計				1,010	1,040
卒業に必要な総授業時間数					2,050

AO入試

STEP1 エントリー 選考 出願資格認定

エントリー資格

P05 AO入試 ●エントリー資格をご確認ください。

エントリー期間

2024年6月1日(土)～9月11日(水)

- エントリー期間は5期に分かれています。詳しくは「選考期間・選考日」の日程表をご確認ください。

エントリー方法

A か B のいずれかの方法を選択してください。

A インターネットエントリー エントリー受付は、各選考日直前の水曜日23:59で締め切ります。

STEP1 | アクセス ▶ STEP2 | 基本情報の登録、 ▶ STEP3 | エントリー完了
https://www.tsuji.ac.jp/aoentry_tokyo/
 エントリーを完了した方には「AO入試面接受付票」を郵送します。学科、選考日を確認してください。

スマートフォン、パソコン、タブレットから登録フォームにアクセスしてください。



入力内容に間違いがある、登録内容を変更したい場合は、もう一度エントリーし直してください。

B エントリーシート提出 エントリー受付は、各選考日直前の水曜日到着分で締め切ります。

- 本校ホームページからエントリーシートをダウンロードしてください。
<https://www.tsuji.ac.jp/admission/ao/> ...ダウンロードできない方はご連絡ください ▶ ☎0120-71-1305【総合入学案内係】
- 高校生はエントリーシートの「保護者署名欄」への署名が必須です。署名がない場合エントリーは受理できません。
 <提出先> 〒184-0015 東京都小金井市貫井北町4-1-1 辻調理師専門学校 東京 入学事務係 (郵送用封筒は、各自でご用意ください)
- エントリーを完了した方には「AO入試面接受付票」を郵送します。学科、選考日を確認してください。
- 各選考日に対するエントリー受付は、原則としてその直前の水曜日に締め切りますが、選考日当日に開催されるオープンキャンパスに参加し受験を決めた場合に限り、選考日当日にエントリー・受験することができます。

選考方法

面接による選考 オンライン面接 本校での対面面接 から選択できます

選考期間・選考日

2024年6月9日(日)～9月14日(土)

- 必ず、希望するエントリー期間の中から選考日を選択してください。(例えば、第1期でエントリーする場合、第2期の選考日を選択することはできません)
- 選考日ごとに定められた面接定員に達した時点で受付を締め切ります。選択可能な別日程を選んでください。

エントリー期間	選考日	午前			午後			選考結果 発送日
		オンライン面接	本校での対面面接	オープンキャンパス参加後の対面面接	オンライン面接	本校での対面面接	オープンキャンパス参加後の対面面接	
第1期	6/1(土)～6/19(水)	6/9(日) 6/22(土)	○	○	○	○	○	6/26(水)
第2期	6/24(月)～7/3(水)	6/30(日) 7/7(日)	○	○	○	○	○	7/17(水)
第3期	7/14(日)～7/31(水)	7/21(日) 8/4(日)	○	○	○	○	○	8/7(水)
第4期	8/5(月)～8/21(水)	8/25(日)	○	○	○	○	○	8/28(水)
第5期	8/26(月)～9/11(水)	9/8(日) 9/14(土)	○	○	○	○	○	9/18(水)

選考結果通知

面接による選考によって出願資格が認定された方には「AO入試出願資格認定証」を郵送します。

- 各募集期の中で面接成績順に出願資格を認定します。選考結果の発送日は上表をご確認ください。
- 出願資格を認定されなかった場合、1回のみ別の募集期でエントリーすることができます。その際、エントリー学科を変更することもできます。

STEP2 出願 合格 入学手続き

出願資格を認定された方は、以下の手順で出願および入学手続きを完了してください。

出願期間

2024年9月1日(日)～9月30日(月) 必着

出願方法

インターネットで出願(P21・22)、本校指定の願書で出願(P23・24)のいずれかを選択してください。

出願書類

出願方法に応じた書類を提出してください。

- インターネットで出願：出願後1週間以内に下表4(ただし、①～④のうち該当するいずれか)を提出
- 本校指定の願書で出願：下表1～4の書類(ただし、4は①～④のうち該当するいずれか)を提出

	必要書類	対象	備考
1	入学願書	すべての出願者	P21～24 参照
2	入学検定料(20,000円)		
3	課題作文		
4	① 調査書	高等学校・中等教育学校・高等専門学校・専修学校高等課程を卒業(修了)見込みの者	出願時に提出可能な調査書を提出。学校の事情により出願時に調査書が提出できない場合は後日の提出可。 提出締切：2024年10月31日(木)
	② 学業成績証明書	短期大学・大学を卒業見込みの者	
	③ 卒業証明書(原本) または 卒業証書(コピー) ※写真データ不可	高等学校・中等教育学校・高等専門学校・専修学校高等課程・短期大学・大学を卒業(修了)した者	●最終卒業校の証明書に限る(専門学校・各種学校・予備校は不可) ●卒業証明書は、3ヶ月以内に発行されたもの
	④ 高等学校卒業程度認定試験合格証明書(原本)または合格証書(コピー)		合格見込証明書は不可

※ 書類提出には所定の封筒(巻末添付)をご利用ください。

合格発表

書類選考後2週間以内に、合格通知書を郵送します。(簡易書留)

- 出願書類に不足・不備がある場合は発行できません。

入学手続き

指定期間内に1～3の手続きを完了してください。

1	入学金(25万円)の納入 【ご注意ください】 納入された入学金(25万円)は、いかなる理由があっても返還できません。	合格通知書を受け取り後2週間以内に、納入してください。 ●合格通知書に同封する「振込(払込)依頼書」をご利用ください。 ●入学金納入が確認できた方には、あらかじめ「学費納付書」を送付します。 ●入学金と以下3の学費を合算した金額を納入いただくことも可能です。
2	書類の提出 ・「学生証記載事項確認票」 ・「誓約書・保証書」 ・「個人情報の取扱いに関する同意書」	合格通知書を受け取り後2週間以内に、提出してください。 ●合格通知書に同封しています。 ●必要事項を漏れなく記入し、返送してください。
3	学費(入学金以外)の納入	2024年11月8日(金)までに、ご希望の納入方法(回数)に応じた学費を納入してください。 ●学費に関する詳細は、P13・15をご参照ください。

公募推薦入試

出願資格はP5をご確認ください

出願期間

第1次募集	2024年10月1日(火)～10月11日(金) 必着
第2次募集	2024年10月12日(土)～2025年3月17日(月) 必着

※ 第1次募集期間終了時に募集定員に達した場合、第2次募集は行いません。
 ※ 第2次募集期間中であっても募集定員に達し次第、受付を終了します。

出願方法

インターネットで出願(P21・22)、本校指定の願書で出願(P23・24)のいずれかを選択してください。

選考方法

第1次募集	出願期間終了後に書類選考 ※期間内に募集定員を超えた場合は、本校が指定する課題による作文選考を実施します。 (作文の課題・提出期限は、書面にて通知します)
第2次募集	願書受付順に書類選考

入学をご検討いただくにあたり、本校のアドミッションポリシー・教育方針・カリキュラムなどをご理解いただくため「オープンキャンパス」「進学相談会」などへのご参加をお勧めします。☎ 0120-71-1305【総合入学案内係】

出願書類

出願方法に応じた書類を提出してください。

- インターネットで出願：出願後1週間以内に下表3と4(ただし、4は①②のうち該当するいずれか)を提出
- 本校指定の願書で出願：下表1～4の書類(ただし、4は①②のうち該当するいずれか)を提出

	必要書類	対象	備考
1	入学願書	すべての出願者	P21～24 参照
2	入学検定料(20,000円)		
3	推薦書		
4	① 調査書	高等学校・中等教育学校・高等専門学校・専修学校高等課程を卒業(修了)見込みの者	
	② 学業成績証明書	短期大学・大学を卒業見込みの者	

※ 書類提出には所定の封筒(巻末添付)をご利用ください。

合否発表

選考後2週間以内に、合否結果を郵送します。(簡易書留)

- 出願書類に不足・不備がある場合は発行できません。

入学手続き

指定期間内に1・2の手続きを完了してください。

1	学費の納入 [ご注意ください] 納入された入学金(25万円)は、いかなる理由があっても返還できません。	合格通知書を受け取り後2週間以内に、ご希望の納入方法(回数)に応じた学費を納入してください。 ● 学費に関する詳細は、P13・16をご参照ください。
2	書類の提出 ・「学生証記載事項確認票」 ・「誓約書・保証書」 ・「個人情報の取扱いに関する同意書」	合格通知書を受け取り後2週間以内に、提出してください。 ● 合格通知書に同封しています。 ● 必要事項をもれなく記入し、返送してください。

一般入試

出願資格はP5をご確認ください

※併願制度についてはP17をご覧ください。

出願期間

第1次募集	2024年11月1日(金)～11月8日(金) 必着
第2次募集	2024年11月9日(土)～2025年3月17日(月) 必着

※ 第1次募集期間終了時に募集定員に達した場合、第2次募集は行いません。
 ※ 第2次募集期間中であっても募集定員に達し次第、受付を終了します。

出願方法

インターネットで出願(P21・22)、本校指定の願書で出願(P23・24)のいずれかを選択してください。

選考方法

第1次募集	出願期間終了後に書類選考 ※期間内に募集定員を超えた場合は、本校が指定する課題による作文選考を実施します。 (作文の課題・提出期限は、書面にて通知します)
第2次募集	願書受付順に書類選考

※ 別途、筆記・面接試験を実施する場合があります。試験の日時など詳細については改めて書面にて通知します。

入学をご検討いただくにあたり、本校のアドミッションポリシー・教育方針・カリキュラムなどをご理解いただくため「オープンキャンパス」「進学相談会」などへのご参加をお勧めします。☎ 0120-71-1305【総合入学案内係】

出願書類

出願方法に応じた書類を提出してください。

- インターネットで出願：出願後1週間以内に下表4(ただし、①～③のうち該当するいずれか)を提出
- 本校指定の願書で出願：下表1～4の書類(ただし、4は①～③のうち該当するいずれか)を提出

	必要書類	対象	備考
1	入学願書	すべての出願者	P21～24 参照
2	入学検定料(20,000円)		
3	課題作文		
4	① 調査書 または 卒業見込証明書	高等学校・中等教育学校・高等専門学校・専修学校高等課程・短期大学・大学を卒業(修了)見込みの者	
	② 卒業証明書(原本) または 卒業証書(コピー) ※写真データ不可	高等学校・中等教育学校・高等専門学校・専修学校高等課程・短期大学・大学・中学校を卒業(修了)した者	● 最終卒業校の証明書に限る(専門学校・各種学校・予備校は不可) ● 卒業証明書は、3ヶ月以内に発行されたもの
	③ 高等学校卒業程度認定試験 合格証明書(原本)または 合格証書(コピー)		合格見込証明書は不可

※ 書類提出には所定の封筒(巻末添付)をご利用ください。

合否発表

選考後2週間以内に、合否結果を郵送します。(簡易書留)

- 出願書類に不足・不備がある場合は発行できません。

入学手続き

指定期間内に1・2の手続きを完了してください。

1	学費の納入 [ご注意ください] 納入された入学金(25万円)は、いかなる理由があっても返還できません。	合格通知書を受け取り後2週間以内に、ご希望の納入方法(回数)に応じた学費を納入してください。 ● 学費に関する詳細は、P13・16をご参照ください。
2	書類の提出 ・「学生証記載事項確認票」 ・「誓約書・保証書」 ・「個人情報の取扱いに関する同意書」	合格通知書を受け取り後2週間以内に、提出してください。 ● 合格通知書に同封しています。 ● 必要事項をもれなく記入し、返送してください。

学費（納入額・納入方法）

※学費には、すべての材料費を含んでいます。

		金額	内訳				
			入学金	教育充実金	授業料	実習費	
2 年制	調理応用技術マネジメント学科	第1学年	1,916,000円	250,000円	100,000円	1,026,000円	540,000円
		第2学年	1,874,000円	-	50,000円	1,200,000円	624,000円
1 年制	調理師本科	2,170,000円	250,000円	100,000円	1,090,000円	730,000円	
2 年制	製菓応用技術マネジメント学科	第1学年	1,916,000円	250,000円	100,000円	1,026,000円	540,000円
		第2学年	1,874,000円	-	50,000円	1,200,000円	624,000円
1 年制	製菓衛生師本科	2,170,000円	250,000円	100,000円	1,090,000円	730,000円	

納入方法など

- 学費は、金融機関窓口／金融機関ATM／インターネットバンキングからお振り込みいただけます。
- 第2学年の学費は、合格時には納入できません。
- 一括納入・2回分納・4回分納から選択できます。分割納入でも学費総額は変わりません。
- 分割納入を選択される場合は、まず納入回数を選択し
AO入試はP15、公募推薦入試・一般入試はP16の表に記載された金額を期日内に納入してください。
- 学費の納入には、合格通知書に同封する「振込（払込）依頼書」をご利用ください。
- 学費納入金のうち入学金（25万円）は、いかなる理由があっても返還できません。
- 期日を過ぎても入学手続きが行われない、またはご連絡がない場合は、入学辞退と判断させていただくことがあります。
※事情により入学を辞退される場合は、P19をご参照のうえ期日以内に入学辞退の手続きを完了してください。

学費以外に必要な諸経費

		金額	内訳
			2 年制
1 年制	調理師本科	150,000円 程度	教科書・テキスト印刷代・白衣1セット・包丁セット・校外学習費・コンピトゥム(辻調グループ校友会)会費・学生共済
○ 授業等で使用するパソコンの機種などについては入学前にお知らせします。 ○ 上記以外に、調理師免許申請のための費用が別途かかります。			
2 年制	製菓応用技術マネジメント学科	第1学年 100,000円 程度 第2学年 20,000円 程度	教科書・白衣1セット・製菓教材セット・コンピトゥム(辻調グループ校友会)会費・学生共済 教科書・学生共済
		1 年制	製菓衛生師本科
○ 授業等で使用するパソコンの機種などについては入学前にお知らせします。 ○ 上記以外に、製菓衛生師試験の受験のための費用が別途かかります。			

- 上表は予定額です。（内容や金額は、変更する可能性があります）
2025年度の諸経費（各種教材などの申し込み・購入方法）については、2025年2月上旬頃に書面にてご案内します。
- 授業には本校指定の環境を満たしたパソコン等のデバイスが必要です。
推奨スペックについては入学前にお知らせします。
- 学生が安心して学生生活を送れるよう、学校管理下だけでなく日常生活を24時間補償でサポートする『学生・生徒24時間共済』に、全学生一律加入いただけます。
- 購入する白衣の枚数・包丁セット（製菓教材セット）の内容によって、金額は異なります。
- 希望製の研修旅行への参加には別途費用がかかります。

学費の分割納入 (AO入試)

2年制学科 ● 調理応用技術マネジメント学科 ● 製菓応用技術マネジメント学科

	合格時 (初回)		4回分納 2回目	2回分納 2回目 4回分納 3回目	4回分納 4回目
	合格通知受け取り後 2週間以内	2024年 11月8日(金)まで			
第1学年			2025年6月末	2025年9月末	2025年12月中旬
一括納入	250,000円	1,666,000円	-	-	-
2回分納	250,000円	883,000円	-	783,000円	-
4回分納	250,000円	491,500円	391,500円	391,500円	391,500円
第2学年	2026年3月中旬		2026年6月末	2026年9月末	2026年12月中旬
一括納入	1,874,000円		-	-	-
2回分納	962,000円		-	912,000円	-
4回分納	506,000円		456,000円	456,000円	456,000円

1年制学科 ● 調理師本科 ● 製菓衛生師本科

	合格時 (初回)		4回分納 2回目	2回分納 2回目 4回分納 3回目	4回分納 4回目
	合格通知受け取り後 2週間以内	2024年 11月8日(金)まで			
一括納入	250,000円	1,920,000円	-	-	-
2回分納	250,000円	1,010,000円	-	910,000円	-
4回分納	250,000円	555,000円	455,000円	455,000円	455,000円

学費の分割納入 (公募推薦入試・一般入試)

2年制学科 ● 調理応用技術マネジメント学科 ● 製菓応用技術マネジメント学科

	合格時 (初回)		4回分納 2回目	2回分納 2回目 4回分納 3回目	4回分納 4回目
	合格通知受け取り後 2週間以内	2025年6月末			
第1学年			2025年6月末	2025年9月末	2025年12月中旬
一括納入	1,916,000円	-	-	-	-
2回分納	1,133,000円	-	783,000円	-	-
4回分納	741,500円	391,500円	391,500円	391,500円	391,500円
第2学年	2026年3月中旬		2026年6月末	2026年9月末	2026年12月中旬
一括納入	1,874,000円		-	-	-
2回分納	962,000円		-	912,000円	-
4回分納	506,000円		456,000円	456,000円	456,000円

1年制学科 ● 調理師本科 ● 製菓衛生師本科

	合格時 (初回)		4回分納 2回目	2回分納 2回目 4回分納 3回目	4回分納 4回目
	合格通知受け取り後 2週間以内	2025年6月末			
一括納入	2,170,000円	-	-	-	-
2回分納	1,260,000円	-	910,000円	-	-
4回分納	805,000円	455,000円	455,000円	455,000円	455,000円

併願制度（一般入試）

大学・短期大学（通信教育課程を除く）または公務員試験との併願受験を希望する方が対象です。
指定期日内に入学金を納入することで、学費納入期日を2025年3月7日（金）まで延長することができます。

申請資格	次の1と2を満たす者 1. 一般入試で、以下の申請受付期間内に出願 2. 2025年3月1日（土）までに合否が発表される大学・短期大学（通信教育課程を除く） または公務員試験と本学を併願で受験
申請受付期間	2024年11月9日（土）～2025年1月31日（金） 必着 ※ 第1次募集期間（11/1～11/8）は本制度の対象外です。
申請方法	●本校指定の願書で出願：入学願書（裏面）の併願制度 申請欄をチェックし、併願する大学・短期大学名(公務員試験の種類)、合格発表日を記入 [空欄不可] ●インターネットで出願：出願入力時に該当項目をチェックし、併願する大学・短期大学名 または公務員試験の種類、合格発表日を入力 [空欄不可]

出願から入学までのスケジュール



- 合格通知書に同封する「入学手続きBOOK」に従って、合格通知書受取後2週間以内に入学金を納入してください。
＜注意＞期限内に納入されない場合、合格が取り消される場合があります。
- 併願制度での受験を申請された方は、**入学金以外の学費納入期日を2025年3月7日(金)まで延長します。**

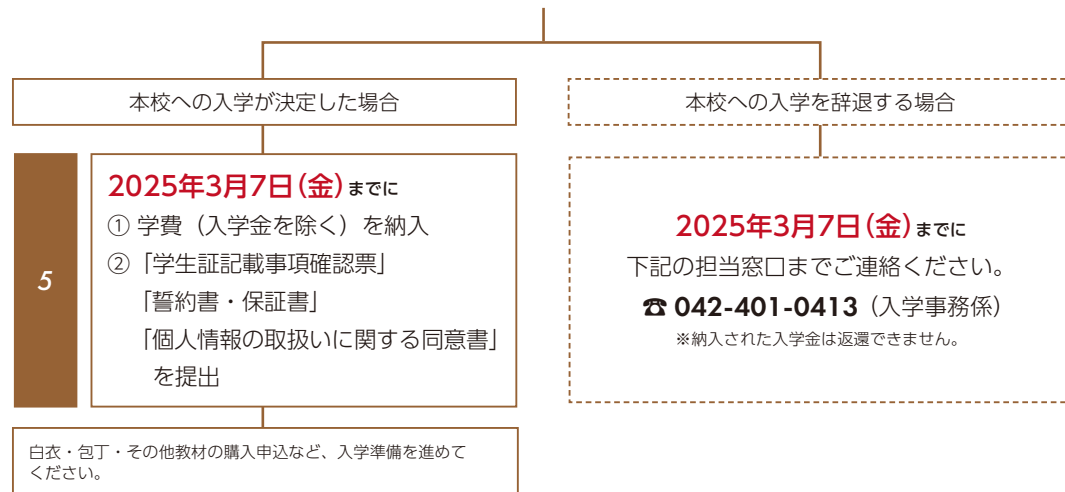

辻調グループフランス校留学について

2年制学科に
入学された方も
フランス校に出願できます。
進級前に
説明会を実施します。

フランス校留学について

- 本校を卒業後に、辻調グループフランス校へ留学することができます。
- 希望者は、本校入学時（または進級前）からフランス校留学のための課外活動（無料）に参加できます。
留学生活にいち早く順応できるように、現地の生活習慣や授業のポイント、
必須のフランス語（専門用語や簡単な会話）などを事前に学ぶとともに、自主学習をサポートします。
- 入学選考試験を実施します。
- 「フランス校留学奨学金制度」についてはP27をご参照ください。

フランス校の出願方法と選考スケジュール

【出願方法】

- ① 1次募集 …………… 本校入学後（または進級前）に実施するフランス校出願説明会に参加した方のみを対象
- ② 2次募集（一般出願） …… 上記以外の本校在校生および既卒者を対象

【選考スケジュール(予定)】

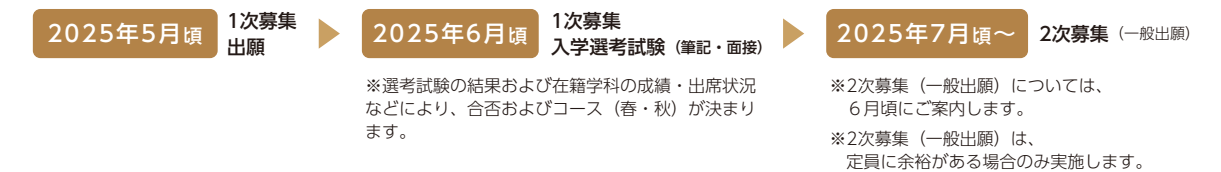

学費・諸経費

辻調グループフランス校の入学金は300,000円ですが、(100,000円)が減免、教育充実金(100,000円)が免除されます。本校から辻調グループフランス校に進学する場合の学費は、下表をご参照ください。

2026年度	
入学金	200,000円
教育充実費	免除
授業料	1,398,000円
実習費	1,140,000円
寮費	510,000円
実地研修管理費用	150,000円
合計	3,398,000円

※ 納入された入学金(20万円)は、いかなる理由があっても返還できません。
※ 学費の減免・免除について詳しくはP29をご覧ください。

その他フランス校進学にかかる諸経費 (2023年度例)

項目	金額	備考
海外留学生保険	150,810円～	
往復航空券（団体渡航例）	255,000円～	別途燃油特別付加運賃が必要となります
その他	20,000円～	実習用ズボン、短帽など

- フランス校には春コース（4月渡航）と秋コース（10月渡航）があります。
コースの決定に際しては、希望も考慮しますが、選考試験の結果によって第2希望のコースになる場合もあります。
- フランス校の本科（約5カ月）修了後には、希望者を対象に行われる約5カ月の実地研修（スタージュ）制度があります。
研修参加の可否や研修先については、フランス校での成績などを総合的に勘案して決定します。
- フランス校進学生生の人数により、コースの開講を制限または一部授業プログラムを変更する場合があります。
また、社会情勢などにより、渡航中止やプログラムを中断し終了する場合があります。
- 入学選考試験に合格しても、本校を退学するなどして学籍を失った場合のほか、在学中の成績・出席状況、また健康状態などにより、フランス校のプログラムの履修や現地での生活・医療サポートが困難と判断した場合は、フランス校合格を取り消される場合があります。
- 辻調グループフランス校は、「日本学生支援機構奨学金」の対象校ではありません。

入学前学習プログラム [tラーニング]

本校に合格後、入学前の時間を有意義に過ごしていただくために「入学前学習プログラム」に取り組んでいただきます。

このプログラムの目的は、入学前から基本的な学習に取り組むことで入学後の飛躍を後押しすることにあります。スマートフォンやパソコンを使って、インターネット上のE-ラーニングシステム〔通称：tラーニング〕で行います。

このtラーニングは、本校入学後も予習や復習で利用するので、使い方に慣れることも目的のひとつです。

重要な学習課題ですので、必ず最後までやり遂げてください。

tラーニングの学習方法など詳しいお知らせは、合格通知書に同封してお送りします。

入学辞退

出願後、やむを得ないご事情によって入学を辞退される場合は、下記の手順でお手続きください。

● 手続き方法

- ① 入学事務係にご連絡ください。☎ **042-401-0413**（平日9：00～17：00）
- ② 本校から「入学辞退届」を送付します。
- ③ ②に必要事項を記入し、合格通知書とともに、期日内に下記にご返送ください。
【返送先】 〒184-0015 東京都小金井市貫井北町4-1-1 辻調理師専門学校 東京 入学事務係
【最終提出期日】 2025年3月21日（金） ※最終日は午後5時にて受付を終了します

● 学費の返還について

期日内に上記の辞退手続きを完了された場合、入学金を除く学費納入額を返還します。

出願の方法

「インターネットで出願」と「本校指定の願書で出願」の2つの方法から選択できます。

インターネットで出願

インターネット出願に関するお問い合わせ先 ☎ 0120-71-1305【総合入学案内係】

STEP1 入力前の準備

顔写真データを用意(スマートフォン・デジタルカメラで撮影したデータ)

※3ヶ月以内に撮影されたもの
(上半身・正面・脱帽・屋内で撮影、サイズは5MB以内)

※右のイメージ図と同じ、もしくは近い構図で撮影すること ▶▶▶
(顔や頭部分が切れている場合は再提出が必要)

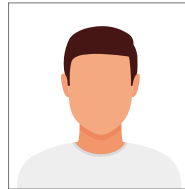

STEP2 スマートフォンかパソコンで、下記の URL にアクセス

https://www.syutsugan.net/tsuji_tokyo



STEP3 インターネット出願ページへログイン

ご注意ください 氏名で常用漢字以外の文字(例:高、柳、祐、崎、瀬など)を入力すると、検定料納入でエラーになります。常用漢字を当てるか、カタカナで入力しなおしてください。



「初めて出願される方」のボタンをクリック。



ネット出願アカウント作成ページへ進む。メールアドレスを入力して「送信する」をクリック。



入力したメールアドレスに届く「ネット出願アカウント登録確認」メール内にある、確認用URLをクリックして登録を完了させる。

STEP4 出願登録 ※出願期間内のみ入力できます



ログイン後、ページの「新規出願」ボタンをクリック。



学科・クラス選択
希望の学科を選択。



入試種別選択
AO入試、公募推薦入試、一般入試、留学生入試など、入試種別を選択。



選考(随時)日・支払方法選択
1 コンビニ決済 2 銀行振込(ペイジー) 3 クレジット払い から支払方法を選択。



個人情報詳細入力
生年月日や学歴などを入力。



課題作文、質問項目入力
画面の指示に従って、課題作文や質問項目を入力(または選択)。

○辻
×辻
×简体字

STEP5 入学検定料の支払 ※払込手数料は、各自でご負担ください

「支払手続き」ボタンをクリックして、出願後1週間以内にお支払いください。

ご注意ください

期日(出願入力日から1週間)を過ぎるとお支払いができなくなります。また、出願日が出願締切日まで1週間未満の場合は、出願締切日を過ぎるとお支払いができなくなります。

A クレジットカード



※支払されるカードの名義人は受験生本人でなくても構いません。

B コンビニ 現金支払い

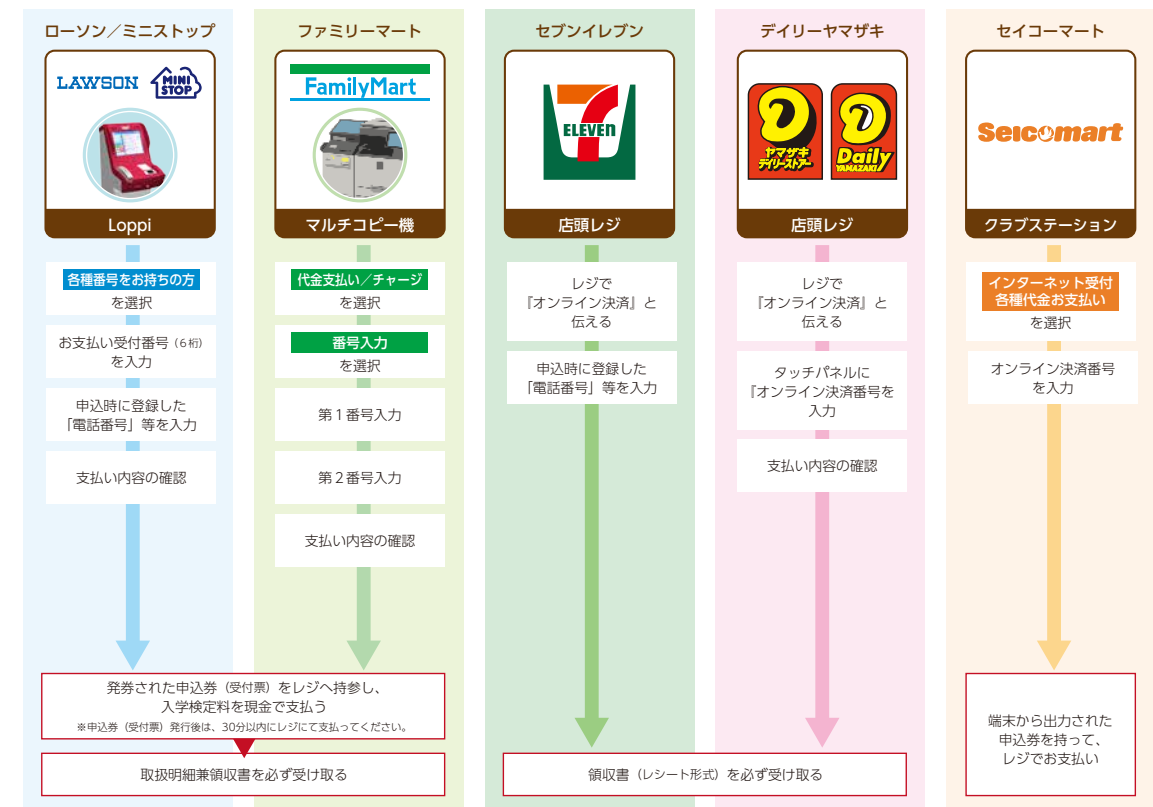

C 金融機関ATM (ペイジー)

現金支払い キャッシュカード



STEP6 出願後1週間以内に、入試区分に応じた出願書類(願書・課題作文以外)を提出(簡易書留)

AO入試	P10 ■出願書類 4 を提出
公募推薦入試	P11 ■出願書類 3・4 を提出
一般入試	P12 ■出願書類 4 を提出

提出先
〒184-0015 東京都小金井市貫井北町4-1-1 辻調理師専門学校 東京 入学事務係

※巻末添付の出願用封筒の利用可

出願の方法

本校指定の願書で出願

記入例 <表面>

入学願書

【記入日】西暦 年 月 日

希望の入試区分、学科に印をつけてください。

入試区分	AO入試	<input type="checkbox"/>
	公務推薦入試	<input type="checkbox"/>
	一般入試	<input type="checkbox"/>

学科	調理応用技術マネジメント学科	2年制	<input type="checkbox"/>
	調理師本科	1年制	<input type="checkbox"/>
	製菓応用技術マネジメント学科	2年制	<input type="checkbox"/>
	製菓衛生師本科	1年制	<input type="checkbox"/>

写真貼付欄
(貼付欄)
 1. 3ヶ月以内に撮影した無帽・無背景、鮮明な証明写真(4cm×3cm)を貼り付けてください。(写真の裏に氏名を記入)
 2. 希望の入試区分、出願する学科に印をつけてください。

併願受験を希望する方は、併願制度申請欄(裏面)も記入してください。

上記に入学を希望します。
 ※必ずボールペン。出願者の自筆でご記入ください。

フリガナ アベノ タロウ 性別 男 生年月日 西暦 2005年4月3日(17才)

氏名 阿倍野 太郎 男 2005年4月3日(17才)

〒545-0000 大阪府大阪市富士見台2-13-3
 TEL(06) 6629-XXXX

学歴
 2021年3月 卒業 大阪 辻第一 中学校
 2024年3月 卒業見込 大阪 辻 高等学校 中等教育学校 (普通科・総合学科・農業科)

普通科・総合学科に在籍する方は、該当する方に印をしてください。その他の方は記入してください。

勤務期間 勤務先名

〒545-0000 大阪府大阪市阿倍野区 松崎町3-9-23 TEL(06) 6629-XXXX

学部も記入してください。

複数の職歴がある方は、直近の勤務先を、現在勤めている方は、現在の勤務先を記入してください。
 ※パート、アルバイトは記入不要

<裏面>

併願制度申請 (必ず、本願書7枚に併願制度の5枚申請をしてください)

私は、大学・短期大学・公務員試験との併願受験を希望します。 はい

併願受験をする 大学・短期大学・公務員試験種類 (空欄不可) 合格発表日 (空欄不可)

天王寺農工 2023年2月3日

併願制度は[一般入試]での出願に適用されず。詳細については、本誌P17をご確認ください。

学校名(公務員試験種類)・合格予定日が空欄の場合、申請は無効となります。

第一志望校名のみ記入してください。(学部・課程は記入不要)

以下(検定料の納入方法)をご確認いただき、納入証明書を貼り付けてください。
 ※指定枠内に収まらない場合は折り曲げてください。

検定料納入証明書 貼付欄 (折り曲げ可)

入学検定料(20,000円)を納入した証明になります。必ず貼り付けてください。

納入証明書
 受付支店日付印のある「郵便振替払込受付証明書(お客様用)」
 郵便局窓口
 「ご利用明細票(感熱紙)」
 郵便局 ATM

入学検定料の納入方法 ※払込手数料は、各自でご負担ください

A 郵便局窓口 (現金)



- 1 払込取扱票(巻末添付)の**太枠内**に必要事項を記入し、窓口で納入してください。
 ※必ず、出願者ご本人の情報をご記入ください。
 ※必ず、出願する学科に印をしてください。
- 2 納入後に窓口から受け取る**振替払込受付証明書**を願書裏面に貼り付けてください。

B 郵便局ATM (現金)

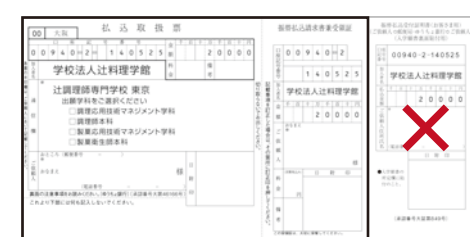

- 1 払込取扱票(巻末添付)の**太枠内**に必要事項を記入してください。
 ※必ず、出願者ご本人の情報をご記入ください。
 ※必ず、出願する学科に印をしてください。
- 2 郵便局のATMを操作してください。
 タッチパネル **ご送金** ▶ **払込書でのご送金** ▶ **次へ**
 ▶ 払込書を投入し、案内に従って納入してください。
- 3 納入後に出力される**ご利用明細票**(感熱紙)を願書裏面に貼り付けてください。

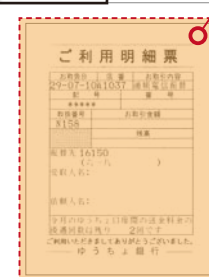

ゆうちょ銀行に口座をお持ちの方は、電信振替も可能です。電信振替では払込取扱票(巻末添付)は使用できません。

口座記号番号	00940-2-140525
加入者名	学校法人辻料理学館

※電信振替を利用した場合、領収証は出ません。本校までご一報ください。
 ☎ 042-401-0413 (平日 9:00 ~ 17:00)

提出方法

- 必ず、郵便局窓口にご持参ください(ポスト投函不可)。
- 提出には、所定の封筒(巻末添付)をご利用ください。出願書類は、封筒に入る大きさに折って(2つ折または4つ折)入れてください。
- 提出された出願書類および入学検定料は、返却・返金できません。
- 本校窓口にご持参いただくこともできます。その場合、入学検定料は現金でも受け付け可能です。

総合入学案内係

〒184-0015 東京都小金井市貫井北町4-1-1
 午前9時~午後5時(土曜日・日曜日・祝日・休校日を除く)
 ※本校内で開催される「オープンキャンパス」「進学相談会」開催時は、曜日に関わらず受け付けます。

☎ 0120-71-1305

食のプロとして活躍するという目標を持ち、意欲的に学習に取り組む人を応援する「奨学金制度」と「学費減免制度」があります。夢を実現したい、そんな人を1人でもバックアップしたいという思いから生まれた制度です。入学前に申請が必要なものと、入学後の手続きになるものがありますので、確認のうえお手続きください。

奨学金&学費減免制度 早見表!! 必ず、次ページ以降で詳細をご確認ください

▶▶▶ **奨学金制度【返還不要】**

奨学金名称	入試区分	給付金額	申請可能な対象者	選考方法
入学前に申請	料理検定・菓子検定資格特待生奨学金制度 ▶P26	100万円	以下①②のすべてに当てはまる者 ①申請時に本校の推奨する「料理検定2級」以上または「菓子検定2級」以上取得者 ②申請翌年に本校入学意図をもつ者	◎書類選考 (奨学金制度申請書、キャリアシート、作文) ◎面接
	ダイヤモンド奨学金制度 ▶P26	20万円	2025年3月に高等学校(※1)を卒業見込みの者 なおかつ、以下の①②の条件両方に該当する者 ①高等学校在学中、クラブ活動、課外活動、社会貢献活動に励んだ者 ②辻調グループ主催イベント(オンライン含む)に積極的に参加している者	◎書類選考 (奨学金制度申請書、作文、活動証明書)
	有資格者奨学金制度 ▶P27	10万円	2025年3月に高等学校(※1)を卒業見込みの者 なおかつ、以下の①～⑤の条件のいずれかに該当する者 ①調理師・製菓衛生師のどちらかの資格を有する者 ②調理師の養成施設に在籍し、2024年度中に資格取得見込みの者 ③全国高等学校家庭科食物技術検定1級を取得した者 ④料理検定1級、または菓子検定1級を取得した者 ⑤辻調グループ通信教育1講座受講修了書を有する者	◎書類選考 (奨学金制度申請書、作文、資格取得(見込み)証明書)
入学後に申請	フランス校留学奨学金制度 ▶P27	30万円	2026年度辻調グループフランス校に1次募集で合格している者	◎書類選考 (本校在学中の成績・出欠、奨学金制度申請書類) ◎面接
	留学生奨学金制度 ▶P27	15万円	留学生のみ(2024年度在籍者は除く)	入学後に案内

※1…文部科学大臣指定専修学校高等課程を含む

▶▶▶ **学費減免制度**

学費減免制度名称	入試区分	減免金額	申請可能な対象者	選考方法
入学前に申請	AO入試エントリー(1期・2期)のみ	49万1500円(※2)	以下①～④のすべてに当てはまる者 ①【AO入試(1期・2期)】によるAOエントリー者、かつ、AO入試での出願予定者 ②2025年3月に高等学校(※1)を卒業見込みの者 ③世帯年収600万円以下の者 ④在籍する学校の評定平均3.5以上かつ欠席日数5日以内の者	◎書類選考 (奨学金制度申請書、学費支弁計画書、課税証明書または非課税証明書) ◎オンラインでの作文試験
		55万5000円(※3)		
入学後に申請	—	15万円	以下①または②の条件に該当する者 ①在校生または卒業生の子女・兄弟姉妹 ②同時に入学する2親等までの者のうち1名のみ	対象者全員
申請不要	—	20万円	下記の学科に入学し、卒業後に辻調グループフランス校へ進学する者 ●調理応用技術マネジメント学科 ●調理師本科 ●製菓応用技術マネジメント学科 ●製菓衛生師本科	対象者全員
	—	30万円	卒業の翌年度に、本校の別学科に進学する者	対象者全員

※1…文部科学大臣指定専修学校高等課程を含む ※2…2年制学科出願者 ※3…1年制学科出願者

料理検定・菓子検定資格特待生奨学金制度

入学前の申請/入学前に給付が決定

▶▶▶ 本校が実施する料理検定、菓子検定で優秀な成績を修め、将来有益な人材となる見込みのある者への修学を支援する制度

申請資格	以下①②のすべてに当てはまる者。 ①申請時に本校の推奨する「料理検定2級」以上または「菓子検定2級」以上取得者 ②申請翌年に本校入学意図をもつ者		
入試区分	全入試対象	給付金額	100万円 ※給付は入学後の1月になります
定員	4名以内	申請方法	申請書類を総合入学案内係に簡易書留にて郵送
申請期間	2024年7月1日(月)～9月30日(月)		
提出書類	①料理検定・菓子検定資格特待生奨学金制度申請書 ②キャリアシート(2枚組) ③作文(2枚組) ④検定2級以上の合格認定証のコピー ※合格認定証以外の申請書類はHPよりダウンロードしてください。 (合格認定証は、検定受検3週間以内に検定事務局より郵送します)		
選考方法	●1次書類選考 2024年10月末(キャリアシートおよび作文にて選考。1次選考合格者には11月上旬に結果通知) ●2次面接選考 2024年11月中旬～12月(オンラインで行います)		
採用発表時期	2024年12月末 特待生決定・通知		

ダイヤモンド奨学金制度

入学前の申請/入学前に給付が決定

▶▶▶ 調理製菓業界で将来活躍をすることを目指しており、かつ、クラブ活動・課外活動・社会貢献活動等にも参加。また、辻調グループ主催イベント(オンライン含む)に積極的に参加している高校生を対象とした奨学金制度

申請資格	本校に出願予定者のうち、2025年3月に高等学校(※1)を卒業見込みの者。 なおかつ、以下の①②の条件両方に該当する者。 ①高等学校在学中、クラブ活動、課外活動、社会貢献活動に励んだ者。 ②辻調グループ主催イベント(オンライン含む)に積極的に参加している者。		
入試区分	全入試対象	給付金額	20万円 ※給付は入学後の1月になります
定員	5名以内	申請方法	申請書類を総合入学案内係に簡易書留にて郵送
申請期間	2024年6月1日(土)～9月15日(日)		
提出書類	①ダイヤモンド奨学金制度申請書 ②作文 ※①②はHPよりダウンロードしてください。 ③活動証明書 ※③は採用者のみに後日、詳細をお伝えします。		
選考方法	書類選考	採用発表時期	2025年1月下旬に採用者のみ郵送予定

(※1) 文部科学大臣指定専修学校高等課程を含む

奨学金制度【返還不要】

有資格者奨学金制度

入学前の申請／入学前に給付が決定

▶▶▶ 本校で学びたいという強い意志があり、本校が指定する資格をお持ちの方を対象とした高校生のための奨学金制度

申請資格	辻調グループに出願予定者のうち、2025年3月に高等学校（※1）を卒業見込みの者。 なおかつ、以下の①～⑤の条件のいずれかに該当する者。 ①調理師・製菓衛生師のどちらかの資格を有する者。 ②調理師の養成施設に在籍し、2024年度中に資格取得見込みの者。 ③全国高等学校家庭科食物技術検定1級を取得した者。 ④料理検定1級、または菓子検定1級を取得した者。 ⑤辻調グループ通信教育1講座受講修了書を有する者。		
入試区分	全入試対象	給付金額	10万円 ※給付は入学後の1月になります
定員	5名以内	申請方法	申請書類を総合入学案内係に簡易書留にて郵送
申請期間	2024年6月1日（土）～9月15日（日）		
提出書類	①有資格者奨学金制度申請書 ②作文 ※①②はHPよりダウンロードしてください ③資格取得（見込み）証明書 ※③は採用者のみに後日、詳細をお伝えします。		
選考方法	書類選考	採用発表時期	2025年1月下旬に採用者のみ郵送予定

（※1）文部科学大臣指定専修学校高等課程を含む

フランス校留学奨学金制度

入学後の申請／入学後に給付が決定

▶▶▶ 辻調グループフランス校入学に向け、留学前の成績と勉学への取り組みを評価し、フランス校での調理・製菓における技術や食文化の学びを支援するための奨学金

申請資格	2026年度辻調グループフランス校に1次募集で合格している者		
給付金額	30万円	定員	フランス料理研究課程 若干名／製菓研究課程 若干名

※申請・選考・給付の方法については、入学後にご案内します

留学生はチェック！

留学生奨学金制度

入学後の申請／入学後に給付が決定

▶▶▶ 留学生限定の入学後（在学中）の頑張りを評価する奨学金制度

申請資格	2025年4月に本校に入学し、本制度を希望する留学生を対象とする（2024年度在籍者は除く） ●全学科対象		
給付金額	15万円	定員	2名

※申請・選考・給付の方法については、入学後にご案内します

学費減免制度

入学前納入学費減免制度

入学前の申請／入学前に決定し減免

▶▶▶ 本校で学びたいという強い意志があり、成績優秀でありながら、経済的に就学困難な事情がある高校生のための減免制度

申請資格	以下①～④のすべてに当てはまる者。 ①AO入試エントリー者（AO入試エントリー時期は第1期もしくは第2期のエントリー者のみに適用） かつ、AO入試での出願予定者。 ②2025年3月に高等学校（※1）を卒業見込みの者。 ③世帯年収600万円以下の者。 ④在籍する学校の評定平均3.5以上かつ欠席日数5日以内の者。 ※④に関しては、出願時に提出する調査書をもって最終確認いたします。		
入試区分	AO入試のみ		
減免金額	55万5000円（1年制学科出願者）／49万1500円（2年制学科出願者） … 1回目納入学費から減免		
定員	7名以内	申請方法	申請書類を総合入学案内係に簡易書留にて郵送
申請期間	2024年6月1日（土）～7月13日（土）		
提出書類	①入学前納入学費減免制度申請書 ②学費支弁計画書 ※①②はHPよりダウンロードしてください ③生計維持者の令和6年度 課税証明書もしくは非課税証明書 ※源泉徴収票、確定申告書の提出は不可。 ※生計維持者とは・・・◎父母二人の場合は二人とも。◎父母のいずれか一方しかいない場合は当該の父または母 ◎父母がいない場合は、代わって生計を維持している人。 ※生計維持者が無職（専業主婦（夫））や扶養されている場合は、非課税証明書を提出してください。		
選考方法	●1次書類選考 2024年8月上旬（申請書と学費支弁計画書にて選考。1次選考合格者には8月中旬に結果通知） ●2次オンライン作文試験選考 2024年8月末～9月中旬		
採用発表時期	2024年10月中旬に採用者のみ郵送予定		

（※1）文部科学大臣指定専修学校高等課程を含む

卒業生子女・兄弟姉妹学費減免制度

入学後に申請

▶▶▶ 辻調グループの在校生および卒業生の子女・兄弟姉妹、または同時に入学する2親等までのうち、1名に対する学費減免制度

申請資格	以下①または②の条件に該当する者（ただし、2024年度以前の入学者は除く） ①在校生または卒業生の子女・兄弟姉妹 ②同時に入学する2親等までの者のうち1名のみ		
学費減免額	15万円	定員	定員は設けない（申請資格を満たす申請者全員）

※申請方法・申請期間については、入学年の秋に案内予定です

学費減免制度

フランス校留学学費減免制度

申請不要

▶▶▶ 辻調グループフランス校に留学する方に対する学費減免制度

資格	2025年4月に下記の学科に入学し、卒業後に辻調グループフランス校へ進学する者を対象とする ●調理応用技術マネジメント学科 ●調理師本科 ●製菓応用技術マネジメント学科 ●製菓衛生師本科
学費減免額	20万円
定員	定員は設けない（資格を満たす者全員）

再進学学費減免制度

申請不要

▶▶▶ 本校の別学科へ進学する方に対する学費減免制度

資格	以下に該当する者を対象とする ●卒業の翌年度に、本校の別学科に進学する者（辻調グループフランス校に進学する者を除く）
学費減免額	30万円
定員	定員は設けない（資格を満たす者全員）

災害により被災した在校生に対する経済的支援減免制度

▶▶▶ 災害に見舞われた方を支援する学費減免制度

申請資格	本校在学中もしくは本校に入学する直前の1年間に、学費負担者の居住する地域が災害救助法の適用を受ける災害に見舞われ、以下のいずれかの要件に該当する方を対象とする ①災害により学費負担者が居住する家屋が全壊（焼）もしくは半壊（焼）した方 ②災害により学費負担者が死亡または行方不明となった方 ③その他、①もしくは②に準ずる事情があると本校が認めた方 ※③については、申請前に学務課にてご相談ください ただし、卒業学年の在籍生（内部進学予定者は除く）については、その年度の1月1日以降に災害救助法の適用を受けた災害は減免の対象となりません
学費減免額	35万円
定員	定員は設けない（申請資格を満たす申請者全員）
申請方法	申請書類一式を提出
申請期間	原則として災害救助法の適用日から2ヶ月の期間内
提出書類	①「災害被災学生に対する学費減免申請書」（所定様式） ②減免対象者であることを証明する書類（写し可） ・「罹災証明書」⇒家屋が全壊（焼）もしくは半壊（焼）の場合 ・「倒壊の場合は市区町村役場が、焼失の場合は消防署が発行します」 ※「死亡診断書」または「除籍個人事項証明書（除籍抄本）」⇒学費負担者が死亡の場合 ・「行方不明を証明する書類」⇒学費負担者が行方不明の場合 ・その他事情により本校が提出を求める書類
採否結果	申請があった都度発表

日本学生支援機構の 貸与 奨学金

経済的理由により修学に困難がある優れた学生に対し、日本学生支援機構より学資として貸与される奨学金です。

貸与奨学金 貸与終了後は返還の義務があります。

■ 申込方法

本校入学前に申し込む「予約採用」と、入学後に申し込む「在学採用」があります。

	予約採用	在学採用
申込資格	次の(1)～(3)のいずれかに該当 (1) 2025年3月末に高等学校または専修学校（高等課程）を卒業予定の人 (2) 高等学校または専修学校（高等課程）を卒業後2年以内に本校に入学する人 (3) 高等学校卒業程度認定試験もしくは大学入学資格検定に合格、科目合格者で機構の定める基準に該当する人、または出願者	新入生、または在校生
申込先	申込資格(1) 在学している高等学校または専修学校（高等課程） 申込資格(2) 出身高等学校または出身専修学校（高等課程） 申込資格(3) 日本学生支援機構	辻調理師専門学校 東京
募集時期	在学している(在学していた)高等学校、または、専修学校にご確認ください	入学後(4月中旬予定)、希望者に申込書類を配布します。 なお、家計基準・学力基準による審査があります。審査には時間を要するので、予約採用での申し込みをおすすめします。

■ 奨学金の種類

	第一種奨学金（月額）	第二種奨学金（月額）	入学時特別増額奨学金（一時金）
利率	無利子	有利子（上限3%）※但し、在学中は無利子	
貸与金額	2万円～5万3千円（自宅通学） 2万円～6万円（自宅外通学） 通学方法などの諸条件によって選択できる金額が異なります。	2万円～12万円から選択（1万円単位）	10万円、20万円、30万円、40万円、50万円から選択（10万円単位）
申込基準	家計基準・学力基準あり	家計基準・学力基準あり	(1) 日本政策金融公庫の「国の教育ローン」を不採用となった方（証明書の提出が必要） (2) 日本学生支援機構が定める要件に合致する方

■ 貸与手続き

本校ご入学後、各自インターネットでの入力手続きが必要です。
予約採用の場合、高校で予約しただけでは奨学金は振り込まれません。

注意! 貸与奨学金の振込開始は入学後になるので、合格時納入金は別途ご準備いただく必要があります。
詳しくは、日本学生支援機構のホームページをご覧ください。

<https://www.jasso.go.jp/>



2023年12月1日現在の情報です。
最新の情報は本校のホームページ
ご確認ください。

日本学生支援機構の 給付 奨学金 + 入学金・授業料の減免 (高等教育の修学支援新制度)

住民税非課税世帯やそれに準ずる世帯などの学生を対象とした国の奨学金制度です。
支援の対象となる学生は「返還不要の給付奨学金」と「入学金・授業料の減免」の2つの支援が受けられます。

給付奨学金

■ 申込方法

本校入学前に申し込む「予約採用」と、入学後に申し込む「在学採用」があります。

	予約採用	在学採用
申込資格	次の(1)～(3)のいずれかに該当 (1) 2025年3月末に高等学校または専修学校（高等課程）を卒業予定の人 (2) 高等学校または専修学校（高等課程）を卒業後2年以内に本校に入学する人 (3) 高等学校卒業程度認定試験もしくは大学入学資格検定に合格、科目合格者で機構の定める基準に該当する人、または出願者	新入生、または在校生で、高等学校または専修学校（高等課程）を卒業後2年以内に入学する（した）人
申込先	申込資格(1) 在学している高等学校または専修学校（高等課程） 申込資格(2) 出身高等学校または出身専修学校（高等課程） 申込資格(3) 日本学生支援機構	辻調理師専門学校 東京
募集時期	在学している(在学していた)高等学校、または、専修学校にご確認ください	入学後(4月中旬予定)、希望者に申込書類を配布します。 なお、家計基準・学力基準による審査があります。審査には時間を要するので、予約採用での申し込みをおすすめします。

! 世帯の所得金額・世帯人数などによって条件が異なるので、日本学生支援機構の「進学資金シミュレーター」でご確認ください。▶▶▶ 

■ 奨学金の区分と給付月額

世帯の所得金額に基づく区分	自宅通学者	自宅外通学者
第Ⅰ区分	38,300円 (42,500円)	75,800円
第Ⅱ区分	25,600円 (28,400円)	50,600円
第Ⅲ区分	12,800円 (14,200円)	25,300円

※生活保護（扶助の種類は問いません）を受けている生計維持者と同居している人および社会的養護を必要とする人で児童養護施設等から通学する人は、上表のカッコ内の金額となります。

※貸与奨学金と併用可。ただし、第一種奨学金との併用の場合、第一種奨学金の貸与月額が制限されます。

■ 給付手続き

本校ご入学後、各自インターネットでの入力手続きが必要です。
予約採用の場合、高校で予約しただけでは奨学金は振り込まれません。

入学金・授業料の減免

■ 申込方法・減免時期

本校入学後、申請書類を本校に提出。減免（還付）の実施は9月～10月頃の予定です。

■ 減免額

世帯の所得金額に基づく区分	入学金減免額	授業料減免額（年額）
第Ⅰ区分	160,000円	590,000円
第Ⅱ区分	106,700円	393,400円
第Ⅲ区分	53,400円	196,700円

注意! 給付奨学金の振込開始、入学金・授業料の減免は、どちらも入学後になるので、合格時納入金は別途ご準備いただく必要があります。

詳しくは文部科学省または日本学生支援機構のホームページをご覧ください。

文部科学省
<https://www.mext.go.jp/kyufu/>



日本学生支援機構
<https://www.jasso.go.jp/>



2023年12月1日現在の情報です。
最新の情報は本校のホームページ
ご確認ください。

自分で払う人にも親に頼る人にも、教育ローンは強い味方。夢を叶えるために教育ローンを組むのなら、いろいろな条件を比較検討して、自分の状況や要望に最適なローンを選びたいものです。4タイプの教育ローンをラインナップ。きっとぴったりのローンが見つかります。

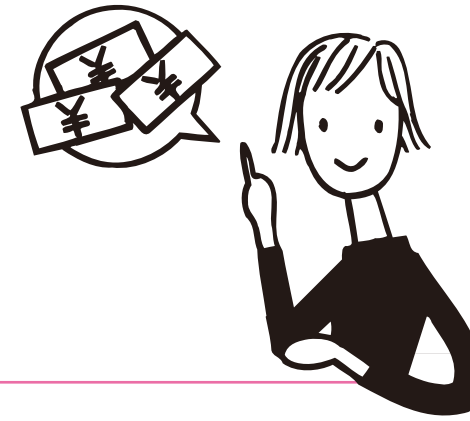

ローンだって、
自分で返済できるから大丈夫!

返済シミュレーション

(2023年11月16日現在)

シミュレーション例 ①

※元金据置返済の場合



日本政策金融公庫 年2.25%
(固定金利)

200万円借りて、
約10年で返済すると……

在学期間中に、返済するお金

月々 **3,800** 円

卒業した後に、返済するお金

月々 **20,500** 円

他にも返済方法があります。

詳しくは **P.35** へ

国の教育ローンでは、
入学前に書類申請が行えます!

シミュレーション例 ②

※元金据置返済の場合



りそな銀行 年2.475%
(変動金利)

200万円借りて、
約10年で返済すると……

在学期間中に、返済するお金

月々 **4,125** 円

卒業した後に、返済するお金

月々 **20,676** 円

他にも返済方法があります。

詳しくは **P.36** へ

在学中は、元金据え置き(利息のみ支払い)が
利用できます!

シミュレーション例 ③

※元金据置返済の場合



みずほ銀行 年3.475%
(変動金利)

200万円借りて、
約10年で返済すると……

在学期間中に、返済するお金

月々 **5,791** 円

卒業した後に、返済するお金

月々 **21,591** 円

他にも返済方法があります。

詳しくは **P.36** へ

在学中は、元金据え置き(利息のみ支払い)が
利用できます!

シミュレーション例 ④

※元金据置返済の場合

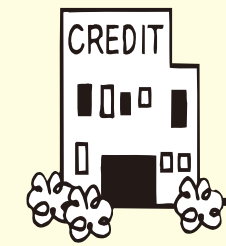

(株)オリエンコーポレーション(オリコ) 年4.0%
(固定金利)

200万円借りて、
約9年で返済すると……

在学期間中に、返済するお金

月々 **6,666** 円

卒業した後に、返済するお金

月々 **24,000** 円

※ボーナス(6月・12月)に50,000円加算した場合

他にも返済方法があります。

詳しくは **P.37-38** へ

クレジット会社の教育ローンは
簡単・便利・スピーディー!

※あくまでもシミュレーションであり、実際の返済額とは異なる場合がございますので、あらかじめご了承ください。

国の教育ローン

※「国の教育ローン」の場合、教育ローンの手続きは直接各支店で行ってください。

公的機関である日本政策金融公庫が進学資金を融資しています。融資額350万円以内、返済期間18年以内とたいへん利用しやすいローンです。もちろん低金利で手続きも簡単です。ご相談・お申し込みは全国各地に支店がありますのでお気軽にお問い合わせください。

日本政策金融公庫

※沖縄県は沖縄振興開発金融公庫

▶▶▶ 「国の教育ローン」は入学金や学費だけでなく入学検定料、住居費、交通費にも使えます

融資金額	学生1人につき350万円以内（自宅外通学の場合は450万円以内）		
融資利率	年2.25%（2023年11月16日現在） 固定金利型	※交通遺児家庭、母子家庭、父子家庭、世帯年収200万円（所得132万円）以内の方、または子ども3人以上の世帯かつ世帯年収500万円（所得356万円）以内の方は年1.85%	
使 途	<ul style="list-style-type: none"> ● 学校納付金（入学金、授業料、施設設備費など） ● 受験にかかった費用（受験料、受験時の交通費・宿泊費など） ● 在学のため必要となる住居費用（アパート・マンションの敷金・家賃など） ● 教科書代、教材費、パソコン購入費、通学費用、修学旅行費用、学生の国民年金保険料など <small>※今後1年間に必要となる費用がご融資の対象となります。 ※入学資金については、入学される月の翌月未までのお取り扱いとなります。</small>		
融資期間	18年以内		
据置期間	在学期間内で元金の据置ができます	返済方法	毎月元利均等返済、ボーナス月増額返済
申込者資格	教育ローンコールセンターまでお問い合わせください		
保 証	（公財）教育資金融資保証基金（連帯保証人にかわって融資の保証をする機関）、または連帯保証人		

○ **返済例**（毎月元利均等返済の場合）

ご融資額	返済期間	毎月の返済
200万円	5年(59回払)	35,900円
	10年(119回払)	18,800円
	18年(215回払)	11,400円

（2023年11月16日現在）

○ **返済例**（ボーナス月増額返済でボーナス返済分を融資額の50%とした場合）

ご融資額	返済期間	平常月のご返済額 (年10回)	ボーナス月のご返済額 (年2回)
200万円	5年(59回払)	18,000円	123,700円
	10年(119回払)	9,400円	65,300円
	18年(215回払)	5,700円	39,500円

（2023年11月16日現在）

※ご融資額100万円の場合は、上記金額の約1/2です。 ※実際の返済額は希望する返済期間、融資金額等により異なります。 ※年2.25%の利率で計算した返済例です。
※ボーナス月増額返済例のボーナス返済分は最大で融資額の1/2です。



辻調グループに入学予定であれば書類申請は事前に行えます

申込み手続きの流れ	申込み（郵送可）	出願日の3ヶ月程度前から申込み可能です（インターネットでの申込み可能） 用意する書類は5つです ① 借入申込書 ※コールセンターまたは、取扱窓口へご請求ください。（インターネットで申込みの場合は不要） ② 運転免許証またはパスポート ③ 住民票の写し（原本）又は住民票記載事項証明書（本籍地記載は不要） ④ 源泉徴収票または確定申告書（控） ⑤ 住宅ローン（または家賃）と公共料金の支払いを確認できる預金通帳や領収書などお支払い状況のわかるもの（最近6ヶ月分以上）
	審査	お申込み完了から10日前後
	融資決定	ご融資のお知らせ（兼借入証書）が届きます
	辻調グループ合格	
	契約	1) 借入証書 2) 印鑑証明書 3) 合格通知書 などを郵送します
	融資実行	お申込み人名義の金融機関の口座に融資金額が振り込まれます

詳細の確認、お申し込みの受付などはインターネットでも可能です。

日本政策金融公庫 <https://www.jfc.go.jp/> 【返済のシミュレーションもできます。】

教育ローンコールセンター



0570-008656（月～金 9:00～19:00）

サービス内容	●「国の教育ローン」の制度内容や申込み手続きなどに関するご相談 ●借入申込書、パンフレットなどのご請求の受付 <small>※土曜日、日曜日、祝日、年末年始（12月31日～1月3日）はご利用いただけません。 ※ご利用いただけない場合は、03-5321-8656までおかけください。</small>
取扱窓口	●日本政策金融公庫 各支店の国民生活事業窓口 ●沖縄に住所を有する方は、沖縄振興開発金融公庫にご相談ください。

銀行の教育ローン

辻調グループの学費を銀行で借りることができます。対象となるのは辻調グループ（辻調グループフランス校を含む）ですが、第1学年の入学手続きの際に、第2学年や上級校の経費を含めて借りることはできません。

銀行の教育ローンの手続き

① 申請用紙入手	最寄の銀行本支店に出向き、融資窓口で教育ローン利用希望を伝え申請用紙をもらう。
② 書類提出	申請用紙に必要事項を記入、所得証明や住民票などの必要書類を用意。書類が整ったら、最寄の銀行本支店の窓口へ提出。
③ 審査	審査に通れば、銀行が保護者にかわり学費を納入。
④ 返済	銀行に月々返済。

※各銀行のホームページからWEB申込もできます。 ※ただし、審査の結果によっては、ご希望にそえない場合もあります。

りそな銀行

りそな銀行クレジットセンター ☎0120-25-8156 平日 10:00～17:00

融資金額	10万円～500万円（1万円単位）		
融資利率	2.475～4.475%（2023年11月16日現在） 変動金利型		
使 途	入学金、授業料、教科書代など		
融資期間	1年～10年（元金据置期間を含みます）（1年単位）		
据置期間	卒業まで		
返済方法	毎月元利均等返済、ボーナス月増額返済、元金据置返済 ※元金据置期間中は利息の支払いのみ		
申込者資格 <small>※保証人は不要です</small>	①入学予定者の保護者 ②満20才以上満66才未満の方 ③継続安定した収入のある方（パート・アルバイトの方も可能です。年収・勤続年数などの条件はありません） ④指定の保証会社の保証を受けられる方		

○ **返済例**（金利 2.475% 融資期間10年・据置期間在学中の場合）

返済期間	返済状況	(融資額) 200万円	(融資額) 300万円
		毎月均等返済	在学中 4,125円
		20,676円	31,014円

（2023年11月16日現在）

※実際の返済額は希望する返済期間、融資金額等により異なります。 ※店舗がお近くでない地域にお住まいの方は、お取引のある銀行の教育ローンをご利用ください。

三井住友銀行

三井住友銀行カードローンプラザ ☎0120-923-923 9:00～21:00（12月31日～1月3日を除く）

融資金額	10万円～300万円（1万円単位）		
融資利率	2.975%（2023年11月16日現在）変動金利型		
使 途	入学金、授業料などの学費		
融資期間	1年～10年（1カ月単位）		
返済方法	毎月元利均等返済、ボーナス月増額返済		
申込者資格 <small>※保証人は不要です</small>	①入学予定者のご両親のいずれか、またはご本人 ②満20才以上で満65才以下の方 ③前年度税込年収が200万円以上（個人事業主の方は所得金額）で現在安定した収入のある方 ④指定の保証会社の保証を受けられる方		

○ **返済例**（金利 3.475% 融資期間10年の場合）

返済期間	返済状況	(融資額) 200万円	(融資額) 300万円
		毎月均等返済	19,289円

（2023年11月16日現在）

※実際の返済額は希望する返済期間、融資金額等により異なります。 ※店舗がお近くでない地域にお住まいの方は、お取引のある銀行の教育ローンをご利用ください。

みずほ銀行

みずほインフォメーションダイヤル ☎0120-3242-86 平日 9:00～17:00

融資金額	10万円～300万円（1万円単位）		
融資利率	3.475%（2023年11月16日現在） 変動金利型		
使 途	教育関連資金全般		
融資期間	6ヶ月～10年（元金据置期間を含みます）（1カ月単位）		
据置期間	卒業後1年まで		
返済方法	毎月元利均等返済、ボーナス月増額返済、元金据置返済 ※元金据置期間中は利息の支払いのみ		
申込者資格 <small>※保証人は不要です</small>	①お借入時の年齢が満18歳以上満66歳未満で、最終ご返済時年齢が満71歳未満の方 ②勤続年数（自営の方は営業年数）2年以上 ③前年度税込年収（個人事業主の方は申告所得）が200万円以上で安定かつ継続した収入の見込める方 ④指定の保証会社の保証を受けられる方		

○ **返済例**（金利 3.475% 融資期間10年の場合）

返済期間	返済状況	(融資額) 200万円	(融資額) 300万円
		毎月均等返済	19,753円

（2023年11月16日現在）

※実際の返済額は希望する返済期間、融資金額等により異なります。 ※店舗がお近くでない地域にお住まいの方は、お取引のある銀行の教育ローンをご利用ください。

クレジット会社の教育ローン

本校では、入学の際に必要な教育資金を融資する機関としてクレジット会社とも提携しています。返済方法もさまざまですし、学生本人が直接融資を受けることにも対応しています。

オリコ 学費サポートプラン

オリコ学費サポートデスク ☎0120-517-325 9:30~17:30 (土・日・祝 休み)

対象金額	10万円~500万円	利率	4.0% (2023年11月16日現在) 固定金利型
使 途	入学金、授業料等の学費	返済期間	月々の返済額により異なる
据置期間	卒業まで (ただし、在学期間中の据置払いを卒業後最大1年間延長可能)		
返済方法	<ul style="list-style-type: none"> ●通常返済 (あらかじめご指定いただいた金額で毎月お支払いいただくプラン) ●ステップアップ返済 (在学中は分割払手数料のみ、卒業後はご利用合計金額に応じた毎月返済額でのお支払い) <small>※一部繰上返済可能 (一回3万円以上、何度でも可。しかも繰上返済手数料無料)</small>		
追加利用	学費関連で追加費用が発生した場合、既契約と一本化して支払が可能		
申込者資格	①辻調グループに進学または在学する子弟を有する保護者等、または学生本人 (18歳以上) ②安定した収入がある方 <small>※連帯保証人は原則として不要です。ただし、学生本人申込 (18歳以上) の場合は、必ず親権者の連帯保証人をつけてください。</small>		
必要書類	①合格通知書または学生証 ②学費明細または納付書 <small>※PC・スマホからお申込の場合、①②の必要書類のイメージ画像をアップロードしてください。</small>		



- 来店不要、PC・スマホからお申込
- 所得証明書、印鑑証明、住民票等不要
- 審査は最短1日 (PC・スマホ申込の場合)
- インターネットで出願前に申込が可能
- 申込翌営業日に審査結果をメールで連絡
- 申込時に提出書類・費用不要

予約受付サービス (出願前から入学費用のお借入可否を通知)

教育ローンの手続き (オリコの場合) ● お申込方法は3通り

※審査の結果によっては、ご希望にそえない場合もあります。



アプラス キャリアプラン

アプラスクレジットセンター ☎0570-088-805 03-6739-1091 平日10:00~17:30

対象金額	5万円~500万円	利率	3.5% (2023年11月16日現在) 固定金利型
使 途	入学金、授業料等の学費	返済期間	最長10年まで (6~120回)
据置期間	卒業まで		
返済方法	<ul style="list-style-type: none"> ●通常返済型 ●ステップ返済型 (在学期間中は手数料のみのお支払いで元金据置) 		
追加利用	学費関連で追加費用が発生した場合、既契約とは別に申込が可能です。		
申込者資格	①辻調グループに進学または在学する子弟を有する親権者 (法定代理人) 又は学生本人 (18歳以上) ②安定した収入がある方 <small>※連帯保証人は原則不要です。但し、満18歳以上の未成年の学生本人が申込する場合は、必ず親権者の連帯保証人をつけてください。</small>		
必要書類	●入学予定の方: 合格通知書・振込依頼書のコピー ●在学中の方: 学生証・振込依頼書のコピー		

教育ローンの手続き (アプラスの場合)

※クレジットご利用に際しては、アプラス所定の審査がございます。審査結果によりご希望にそえない場合もございますので、あらかじめご了承ください。

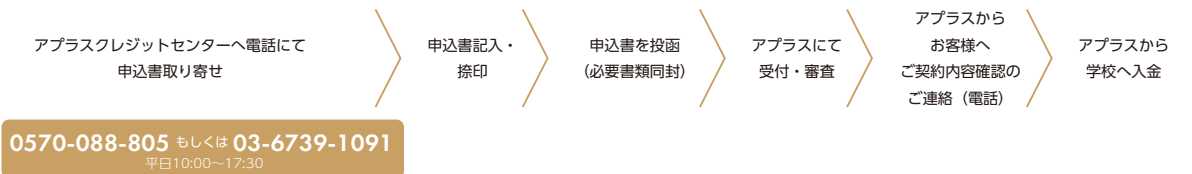

セディナ 教育ローン

カスタマーセンター ☎050-3827-0375 9:30~17:00 (1月1日休み)

融資金額	4万円~500万円	融資利率	4.25% (2023年11月16日現在) 固定金利型
使 途	入学金、授業料等の学費	融資期間	10年以内 (1年据置後9年元利均等返済)
据置期間	卒業まで (融資期間に含む)		
返済方法	<ul style="list-style-type: none"> ●毎月元利均等返済 ●ボーナス月増額返済 ●元金据置返済 		
申込者資格	入学予定者の保護者		
必要書類	●合格通知書または学生証 ●学費明細または納付書		

教育ローンの手続き (セディナの場合) ● お申込方法は2通り

※審査の結果によっては、ご希望にそえない場合もあります。

